

Etat des risques naturels, miniers et technologiques

en application des articles L 125 - 5 et R 125 - 26 du Code de l'environnement

Dossier N° : 1704C089

1. Cet état, relatif aux obligations, interdictions, servitudes et prescriptions définies vis-à-vis des risques naturels, miniers ou technologiques concernant l'immeuble, est établi sur la base des informations mises à disposition par arrêté préfectoral

n° SI 201107200830 DDT du mise à jour le

Informations relatives au bien immobilier (bâti ou non bâti)

2. Adresse

Résidence Les Mazets du Ventoux. Quartier les Plantiers
Réf cadastrale : AO 397-398-703-705-707-696.

code postal
ou code Insee 84340

commune

MALAUCENE

3. Situation de l'immeuble au regard d'un plan de prévention de risques naturels [PPR n]

- > L'immeuble est situé dans le périmètre d'un PPR naturels prescrit ¹ oui non X
L'immeuble est situé dans le périmètre d'un PPR naturels appliqué par anticipation ¹ oui non X
L'immeuble est situé dans le périmètre d'un PPR naturels approuvé ¹ oui non X

³ si oui, les risques miniers pris en compte sont liés à :

Inondation Crue torrentielle Remontée de nappe
Avalanche Mouvement de terrain Sécheresse
Séisme Cyclone Volcan
Feux de forêt autre

extraits des documents de référence joints au présent état et permettant la localisation de l'immeuble au regard des risques pris en compte
PPRI du bassin versant de l'Ouvèze et de ses affluents, approuvé le 30/04/2009. Les parcelles se situent hors zone.

- > L'immeuble est concerné par des prescriptions de travaux dans le règlement du PPR naturels ⁴ oui non X
² si oui, les travaux prescrits par le règlement du PPR naturels ont été réalisés oui non

4. Situation de l'immeuble au regard d'un plan de prévention de risques miniers [PPR m]

en application de l'article L 174-5 du nouveau code minier.

- > L'immeuble est situé dans le périmètre d'un PPR miniers prescrit ³ oui non X
L'immeuble est situé dans le périmètre d'un PPR miniers appliqué par anticipation ³ oui non X
L'immeuble est situé dans le périmètre d'un PPR miniers approuvé ³ oui non X

³ si oui, les risques miniers pris en compte sont liés à :

mouvements de terrain autres

extraits des documents de référence joints au présent état et permettant la localisation de l'immeuble au regard des risques pris en compte

- > L'immeuble est concerné par des prescriptions de travaux dans le règlement du PPR miniers ⁴ oui non X
⁴ si oui, les travaux prescrits par le règlement du PPR miniers ont été réalisés oui non

5. Situation de l'immeuble au regard d'un plan de prévention de risques technologiques [PPR t]

- > L'immeuble est situé dans le périmètre d'étude d'un PPR technologiques prescrit et non encore approuvé ⁵ oui non X

⁵ si oui, les risques technologiques pris en compte dans l'arrêté de prescription sont liés à :

effet toxique effet thermique effet de surpression

- > L'immeuble est situé dans le périmètre d'exposition aux risques d'un PPR technologiques approuvé oui non X

extraits des documents de référence joints au présent état et permettant la localisation de l'immeuble au regard des risques pris en compte

- > L'immeuble est concerné par des prescriptions de travaux dans le règlement du PPR technologiques ⁶ oui non X
⁶ si oui, les travaux prescrits par le règlement du PPR technologiques ont été réalisés oui non

6. Situation de l'immeuble au regard du zonage réglementaire pour la prise en compte de la sismicité

en application des articles R 563-4 et D 563-8-1 du Code de l'environnement

- > L'immeuble est situé dans une commune de sismicité zone 5 zone 4 zone 3 X zone 2 zone 1
forte moyenne modérée faible très faible

7. Information relative aux sinistres indemnisés par l'assurance suite à une catastrophe naturelle, minière ou technologique

en application de l'article L 125-5 (IV) du Code de l'environnement

- > L'information est mentionnée dans l'acte authentique constatant la réalisation de la vente oui non

vendeur/bailleur – acquéreur/locataire

8. Vendeur - Bailleur Nom : SCCV Les Mazets du Ventoux

Prénom :

9. Acquéreur - Locataire

10. Lieu / Date CARPENTRAS

le 21/07/2017

Attention !

S'ils n'impliquent pas d'obligation ou d'interdiction réglementaire particulière, les aléas connus ou prévisibles qui peuvent être signalés dans les divers documents d'information préventive et concerner le bien immobilier, ne sont pas mentionnés par cet état

Article 125-5 (V) du Code de l'environnement

En cas de non respect des obligations d'information du vendeur ou du bailleur, l'acquéreur ou le locataire peut poursuivre la résolution du contrat ou demander au juge une diminution du prix de vente ou de la location.

Qui doit, quand et comment remplir l'état des risques naturels, miniers et technologiques ?

Quelles sont les personnes concernées ?

- Au terme des articles L. 125-5 et R 125-23 à 27 du Code de l'environnement, les acquéreurs ou locataires de bien immobilier, de toute nature, doivent être informés par le vendeur ou le bailleur, qu'il s'agisse ou non d'un professionnel de l'immobilier, de l'existence des risques auxquels ce bien est exposé.

Un état des risques, fondé sur les informations transmises par le Préfet de département au maire de la commune où est situé le bien, doit être en annexe de tout type de contrat de location écrit, de la réservation pour une vente en l'état futur d'achèvement, de la promesse de vente ou de l'acte réalisant ou constatant la vente de ce bien immobilier qu'il soit bâti ou non bâti.

Quand ?

- L'état des risques est obligatoire lors de toute transaction immobilière en annexe de tout type de contrat de location écrit, de réservation d'un bien en l'état futur d'achèvement, de la promesse de vente ou de l'acte réalisant ou constatant la vente d'un bien immobilier bâti ou non bâti.

Quel est le champ d'application de cette obligation ?

- Cette obligation d'information s'applique dans chacune des communes dont la liste est arrêtée par le Préfet du département, pour les biens immobiliers bâtis ou non bâtis situés :
 1. dans le périmètre d'exposition aux risques délimité par un plan de prévention des risques technologiques ayant fait l'objet d'une approbation par le Préfet ;
 2. dans une zone exposée aux risques délimitée par un plan de prévention des risques naturels prévisibles ou des risques miniers résiduels approuvé par le Préfet ou dont certaines dispositions ont été rendues immédiatement opposables en application de l'article L. 562-2 du Code de l'environnement ;
 3. dans le périmètre mis à l'étude dans le cadre de l'élaboration d'un plan de prévention des risques technologiques, d'un plan de prévention des risques naturels prévisibles ou de risques miniers résiduels prescrit par le Préfet ;
 4. dans une des zones de sismicité 2, 3, 4 ou 5 mentionnées par les articles R 563-4 et D 563-8-1 du Code de l'environnement.
- NB : Le terme bien immobilier s'applique à toute construction individuelle ou collective, à tout terrain, parcelle ou ensemble des parcelles contiguës appartenant à un même propriétaire ou à une même indivision.

Où consulter les documents de référence ?

- Pour chaque commune concernée, le préfet du département arrête :
 - la liste des risques naturels prévisibles et des risques technologiques à prendre en compte;
 - la liste des documents auxquels le vendeur ou le bailleur peut se référer.
- L'arrêté préfectoral comporte en annexe, pour chaque commune concernée :
 1. la note de présentation du ou des plans de prévention ;
 2. un ou plusieurs extraits des documents graphiques permettant de délimiter les zones de la commune exposées aux risques pris en compte, de préciser leur nature et, dans la mesure du possible, leur intensité dans chacune des zones ou périmètres délimités ;
 3. le règlement du ou des plans de prévention des risques définissant notamment les prescriptions et obligations ;
 4. une fiche ou un état des risques naturels, miniers ou technologiques mentionnant la zone de sismicité : 2, 3, 4 ou 5 définie par décret.
- Le préfet adresse copie de l'arrêté au maire de chaque commune intéressée et à la chambre départementale des notaires.
- L'arrêté est affiché en mairie de ces communes et publié au recueil des actes administratifs de l'Etat dans le département.
- Un avis de publication de l'arrêté est inséré dans un journal diffusé dans le département.
- Les arrêtés sont mis à jour :
 - lors de la prescription d'un nouveau plan de prévention des risques (n,m ou t) ;
 - lors de l'entrée en vigueur d'un arrêté préfectoral rendant immédiatement opposables certaines dispositions d'un plan de prévention des risques naturels prévisibles ou miniers résiduels, ou approuvant un plan de prévention des risques ou approuvant la révision d'un de ces plans ;
 - lorsque des informations nouvelles portées à la connaissance du préfet permettent de modifier l'appréciation de la sismicité locale, de la nature ou de l'intensité des risques auxquels se trouve exposée tout ou partie d'une commune faisant l'objet d'un de ces plans.
- Les documents mentionnés ci-dessus peuvent être consultés en mairie des communes concernées ainsi qu'à la préfecture et dans les sous-préfectures du département où est situé le bien mis en vente ou en location. Certains peuvent être directement consultables sur Internet à partir du site de la préfecture de département.

Qui établit l'état des risques ?

- L'état des risques est établi directement par le vendeur ou le bailleur, le cas échéant avec l'aide d'un professionnel qui intervient dans la vente ou la location du bien.
- Il doit être établi moins de six mois avant la date de conclusion de tout type de contrat de location écrit, de la réservation pour une vente en l'état futur d'achèvement, de la promesse de vente ou de l'acte réalisant ou constatant la vente du bien immobilier auquel il est annexé.
- Il est valable pour la totalité de la durée du contrat et de son éventuelle reconduction. En cas de colocation, il est fourni à chaque signataire lors de sa première entrée dans les lieux. Le cas échéant, il est actualisé en cas d'une entrée différée d'un des colocataires

Quelles informations doivent figurer ?

- L'état des risques mentionne la sismicité et les risques naturels, miniers ou technologiques pris en compte dans le ou les plans de prévention prescrits, appliqués par anticipation ou approuvés.
- Il mentionne aussi la réalisation des travaux prescrits vis-à-vis de l'immeuble par le règlement du plan de prévention des risques approuvé.
- Il est accompagné des extraits des documents graphiques de référence permettant de localiser le bien au regard de ces risques.

Comment remplir l'état des risques ?

- Il faut d'une part reporter au bien, les informations contenues dans l'arrêté préfectoral et dans les documents de référence : situation au regard du ou des plans de prévention, nature des risques encourus et sismicité locale et d'autre part le compléter des informations propres à l'immeuble : sinistres indemnisés et travaux prescrits réalisés dans la limite de 10% de la valeur vénale ou estimée du bien à la date d'approbation du PPR.

La conservation de l'état des risques

- Le vendeur ou le bailleur doit conserver une copie de l'état des risques daté et visé par l'acquéreur ou le locataire, pour être en mesure de prouver qu'il a bien été remis lors de la signature du contrat de vente ou du bail dont il est une composante.

Prévention des risques naturels, miniers ou technologiques...pour en savoir plus,
Consultez www.prim.net

NOTICE D'INFORMATION AU VENDEUR

Information vendeur ou bailleur

Dans la déclaration sur les risques naturels, miniers et technologiques, il revient au propriétaire et sous sa responsabilité de faire une déclaration (sinistre, date, nature exacte, dommage causé) sur les sinistres indemnisés du bien en sa possession durant la période ou en connaissance antérieure à cette acquisition.

Cette déclaration est une information à remettre au futur acquéreur ou locataire du bien, une déclaration négative est à produire aussi.

Désignation du propriétaire

Nom : SCCV LES MAZETS DU VENTOUX

Adresse :

Agissant : titre personnel
 pour le compte d'une indivision
 pour le compte d'une société dont j'ai les pouvoirs

OBJET : Information sur un dommage consécutif à une catastrophe naturelle, minière ou technologique conformément à l'article 77 de la Loi du 30 juillet 2003 relative à la prévention des risques technologiques, miniers et naturels et à la réparation des dommages.

Déclaration

Je soussigné : SCCV LES MAZETS DU VENTOUX

Actuel propriétaire (ou bailleur) du bien situé :

Résidence Les Mazets du Ventoux. Quartier les Plantiers 84340 MALAUCENE

Déclare sur l'honneur que le bien sus nommé au titre du régime de catastrophe naturelle, miniers ou technologique.

- à fait l'objet d'indemnisation
 n'a pas fait l'objet d'indemnisation

Et cela depuis l'année :

Date à laquelle je suis devenu propriétaire de ce bien.

Aucune autre information n'est portée à ma connaissance pour la période antérieure à la date d'accession à la propriété du bien objet du présent certificat.

Attestation établie le :

Fiche de synthèse



Préfet de VAUCLUSE

Commune de MALAUCENE

Informations sur les risques naturels et technologiques majeurs

pour l'application des alinéas I et II de l'article L 125-5 du code de l'environnement

1. Arrêté préfectoral N°: SI 2011-07-20-0830-DDT

2. Situation de la commune au regard d'un ou plusieurs plans de prévention de risques naturels prévisibles [PPRn]

La commune est située dans le périmètre d'un PPRn.

Les documents de référence sont :

Le Plan de Prévention des Risques d'inondation du bassin versant de l'Ouvèze et de ses affluents approuvé sur la commune de MALAUCENE par arrêté préfectoral du 30 avril 2009.

3. Situation de la commune au regard d'un plan de prévention des risques technologiques [PPRt]

La commune n'est pas situé dans le périmètre d'un PPRT.

4. Situation de la commune au regard du zonage réglementaire pour la prise en compte de la sismicité en application des décrets n°2010-1254 et n°2010-1255 du 22 octobre 2010 relatifs à la prévention du risque sismique et portant délimitation des zones de sismicité du territoire français

La commune est située dans une zone de sismicité :3 (zone à sismicité modérée).

Date d'élaboration de la présente fiche : SEPTEMBRE 2011

Les parcelles se situent hors zone.

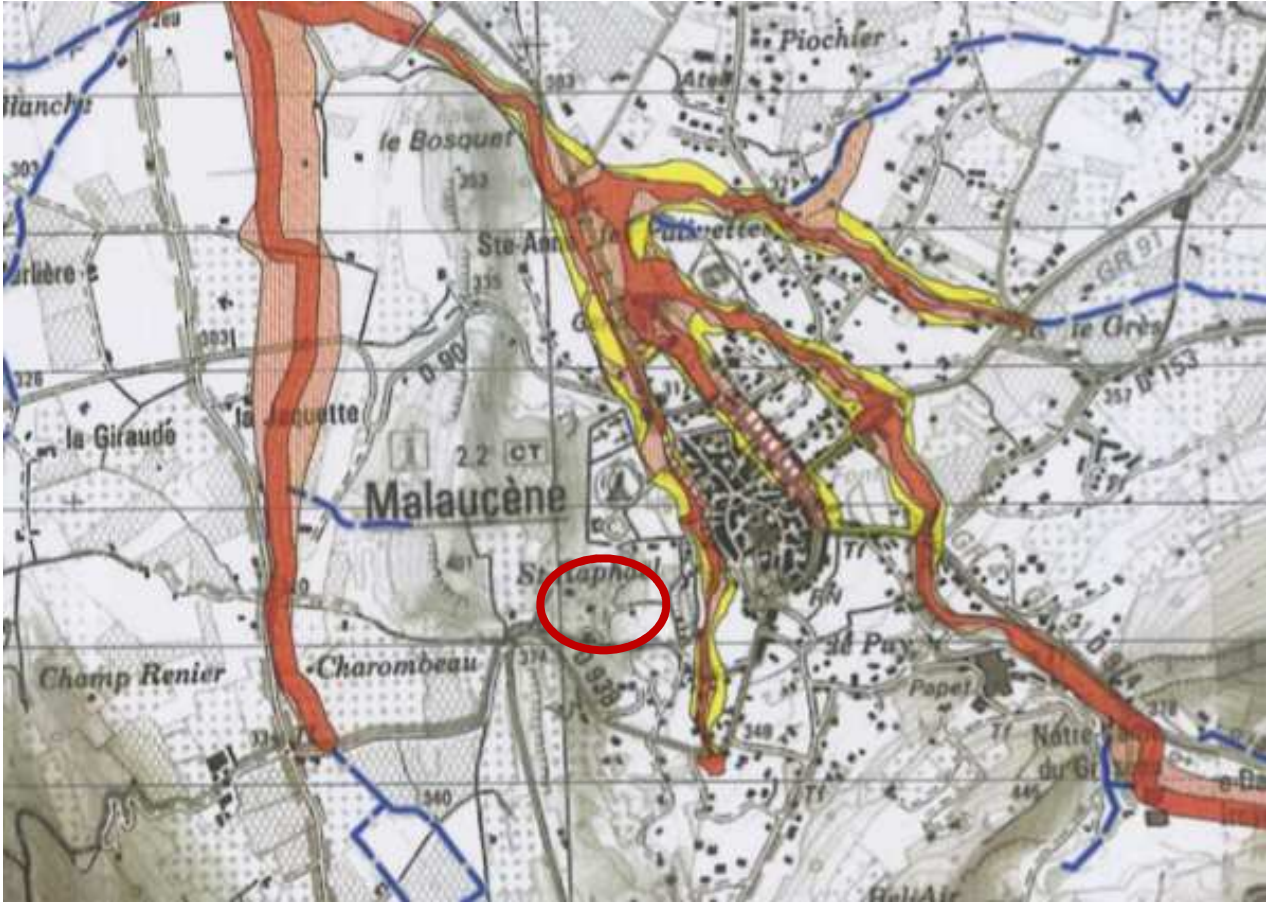

Note d'information

L'article L 125-5 du code de l'environnement, instaure l'obligation d'information des acquéreurs et des locataires de l'existence de risques naturels et technologiques majeurs.

1) **Les alinéas I et II de l'article L 125-5** prévoient qu'un **état des risques** doit être annexé à toute promesse de vente ou contrat de location. L'état des risques est établi par le vendeur ou le bailleur sous sa seule responsabilité à partir des informations fournies par le préfet.

Le champ d'application de cette obligation est précisé par le **décret 2005-134 du 15/02/2005 et la circulaire du 27 mai 2005**. Sont ainsi concernés les immeubles situés dans :

- Des zones couvertes par un plan de prévention de risques technologiques (PPRT) ou par un plan de prévention des risques naturels prévisibles (PPRN) prescrit ou approuvé ;
- Une commune à zone réglementée de sismicité au titre des décrets n°2010-1254 et n°2010-1255 du 22 octobre 2010 relatifs à la prévention du risque sismique et portant délimitation des zones de sismicité du territoire français.

Pour établir « l'état des risques » il convient de:

- 1) Prendre connaissance de l'**arrêté préfectoral** (pièce 2)
- 2) Se reporter à la **fiche communale de synthèse** (pièce 3) et à la **fiche descriptive des risques** (pièce 4) pour trouver les informations permettant d'établir un « **état des risques** » (pièce 5).
- 3) Situer le bien vis à vis des risques à l'aide des **extraits cartographiques** (pièce 6) figurant au dossier. Les cartes pourront être reproduites en tant que de besoin afin de repérer le bien. Ces reproductions seront jointes à "l'état des risques".

2) **L'alinéa IV de l'article L 125-5** prévoit que l'acquéreur ou le locataire doit être informé sur les sinistres ayant affecté le bien immobilier.

Une déclaration relative aux indemnisations consécutives à un événement ayant fait l'objet d'un arrêté de reconnaissance de l'état de catastrophe naturelle ou technologique doit être établie par le vendeur ou le bailleur. Elle doit être annexée au contrat de vente ou de location. Elle se fait soit sur papier libre, soit sur la déclaration pré-renseignée des sinistres indemnisés, accessible sur <http://www.prim.net> : rubrique : Ma commune face aux risques ; Nom de la commune recherchée ; Information Acquéreurs Locataires.

La liste des arrêtés de reconnaissance de catastrophes naturelles pris depuis 1982 à la date du présent DCI est annexée au dossier à titre d'information. Ces arrêtés sont consultables en mairie, préfecture et sous-préfecture.

3) **Note importante sur les risques pris en compte dans le cadre de ce dossier:**

Les informations contenues dans le présent dossier se limitent à celles qui sont utiles aux vendeurs et bailleurs pour établir l'état des risques. Le bien immobilier concerné peut être exposé à d'autres phénomènes naturels ou situé aux abords d'activités susceptibles de générer des risques naturels, technologiques ou miniers. Pour toute information complémentaire sur les risques, il convient de se reporter aux documents disponibles en mairie ou en préfecture et notamment aux :

- dossier départemental sur les risques majeurs (DDRM) établi par le Préfet
- dossier d'information communal sur les risques majeurs (Dicrim) établi par le maire.

Arrêté préfectoral

ARRÊTÉ N° SI 2011-07-20-0830-DDT

Relatif à l'état des risques naturels et technologiques majeurs pour les biens immobiliers situés sur la commune de
MALAUCENE

LE PRÉFET DE VAUCLUSE
CHEVALIER DE LA LÉGION D'HONNEUR

VU le code général des collectivités territoriales;

VU le code de l'environnement, notamment ses articles L 125-5 et R 125-23 à R125-27;

VU les décrets n° 2010-1254 et 2010-1255 du 22 octobre 2010 relatifs à la prévention du risque sismique et portant délimitation des zones de sismicité du territoire français;

VU l'arrêté préfectoral n°SI 2009-04-30-0340 PREF du 30 avril 2009 approuvant le Plan de Prévention des Risques d'inondation du bassin versant de l'Ouvèze sur la commune de Malaucène;

VU l'arrêté préfectoral n° SI 2011-04-19-0070 DDT du 19 avril 2011 relatif à l'information des acquéreurs et des locataires de biens immobiliers sur les risques naturels et technologiques majeurs;

Sur proposition de Madame la secrétaire générale de la préfecture de Vaucluse,

ARRETE :

ARTICLE 1^{er} : L'arrêté préfectoral n°SI 2009 08 11 0230 DDEA du 11 août 2009 relatif à l'état des risques naturels et technologiques majeurs de biens immobiliers situés sur la commune de MALAUCENE est abrogé.

ARTICLE 2 : Les éléments nécessaires à l'élaboration de l'état des risques pour l'information des acquéreurs et des locataires de biens immobiliers situés sur la commune de MALAUCENE sont consignés dans le dossier communal d'information annexé au présent arrêté.

Ce dossier, mis à jour dans les conditions mentionnées à l'article R 125-25 du Code de l'environnement comprend notamment la mention des risques naturels et technologiques pris en compte, l'intitulé des documents auxquels le vendeur ou le bailleur peut se référer, le niveau de sismicité réglementaire attaché à la commune et la cartographie des zones exposées réglementées. Il est librement consultable en mairie, préfecture et sous-préfecture et accessible sur les sites Internet de la préfecture et de la direction départementale des territoires de Vaucluse.

ARTICLE 3 : Le présent arrêté et le dossier communal d'information sont adressés au maire de la commune et à la chambre départementale des notaires.

Le présent arrêté sera publié au recueil des actes administratifs de la préfecture de Vaucluse et affiché en mairie.

Il peut faire l'objet d'un recours gracieux auprès du préfet de Vaucluse dans un délai de deux mois à compter de sa publication et d'un recours contentieux devant le tribunal administratif de Nîmes dans les mêmes conditions de délai.

ARTICLE 4 : Madame la secrétaire générale de la préfecture de Vaucluse, Madame la directrice de cabinet du préfet de Vaucluse, Messieurs les sous-préfets des arrondissements d'Apt et de Carpentras, Monsieur le directeur départemental des territoires de Vaucluse et Monsieur le maire de la commune sont chargés, chacun en ce qui le concerne, de l'application du présent arrêté.

AVIGNON, LE 20 JUILLET 2011

le Préfet

Signé

François Burdeyron

Fiche descriptive des risques recensés dans le cadre de l'information des acquéreurs et locataires

Commune de MALAUCENE

RISQUE SISMIQUE

La commune de MALAUCENE est classée en zone 3 par les décrets n°2010-1254 et n°2010-1255 du 22 octobre 2010 relatifs à la prévention du risque sismique et portant délimitation des zones de sismicité du territoire français. Ce zonage correspond à une sismicité modérée.

A noter pour remplir l'état des risques :

TOUS LES IMMEUBLES et les TERRAINS de la commune de MALAUCENE sont situés dans la zone de sismicité 3.

RISQUE d'INONDATION

1) Risque identifié par le PPRi du bassin versant de l'Ouvèze et de ses affluents approuvé par arrêté préfectoral du 30 avril 2009.

1.1) Localisation de l'immeuble vis à vis du risque d'inondation de l'Ouvèze et de ses affluents

A noter pour remplir l'état des risques :

Se reporter à la carte réglementaire du Plan de Prévention des Risques (PPR) pour repérer l'immeuble et voir s'il est situé dans les zones réglementées par le PPR du bassin versant de l'Ouvèze et de ses affluents, ou en dehors de celles-ci.

1.2) Descriptif sommaire du risque d'inondation

- Nature de la crue :

Les inondations du bassin versant de l'Ouvèze et de ses affluents sont des inondations par débordement de type torrentiel, dues le plus souvent à des épisodes de pluie de type méditerranéen, de forte intensité sur de courtes périodes, qui peuvent conduire à des débits très élevés.

La dernière crue la plus importante sur le bassin versant de l'Ouvèze est celle de septembre 1992.

Dans les secteurs à enjeux, un modèle mathématique hydraulique a été réalisé afin de définir les hauteurs et les vitesses de l'eau.

Cette connaissance de l'inondation a été complétée par une approche hydrogéomorphologique fondée sur le fonctionnement naturel de la dynamique des cours d'eau, ou par une étude des crues historiques connues.

- Caractéristiques de la crue :

La crue retenue comme référence pour le PPR inondation du bassin versant de l'Ouvèze et de ses affluents est fonction du sous bassin considéré :

- de l'amont du bassin versant jusqu'à l'aval d'Entrechaux, la crue de référence de l'Ouvèze est la crue d'occurrence centennale,
- de l'aval d'Entrechaux à Bédarrides, la crue de référence de l'Ouvèze est la crue de 1992, car supérieure à la crue centennale dans ce secteur,
- à l'aval de Bédarrides, la crue de référence de l'Ouvèze est à nouveau la crue d'occurrence centennale.

- Intensité et qualification de la crue :

Six zones de risques sont identifiées sur la carte réglementaire :

1- La zone **Rouge** dénommée **R** correspond aux secteurs d'écoulement des crues soumis à un aléa fort dans les secteurs urbanisés, agricoles ou naturels et aux secteurs d'écoulement torrentiel des ravins et vallats .

Dans ces zones, le principe du PPR est d'interdire toute nouvelle construction, compte-tenu du risque pour la sécurité des personnes.

2 - La zone **hachurée Rouge** dénommée **HR** correspond aux secteurs d'aléa moyen et fort des centres urbains denses.

Il s'agit de secteurs où le risque peut être important pour les personnes. Toutefois, afin de maintenir le dynamisme de ces centres urbains, qui se caractérisent par une forte diversité des fonctions urbaines, le principe est d'y permettre le maintien de l'activité en limitant la vulnérabilité des personnes et des biens.

3 - La zone **Orange** dénommée **O** correspond aux secteurs d'écoulement des crues soumis à un aléa moyen dans les secteurs urbanisés et secteurs agricoles ou naturels.

Le principe du PPR est d'y permettre des extensions limitées visant à améliorer la sécurité des personnes, sans augmenter la population exposée. En effet, le risque pour les personnes est important et la densification de l'urbanisation peut avoir de graves conséquences en perturbant les écoulements.

4 - La zone **Orange Hachuré** dénommée **OH** correspond aux secteurs d'écoulement des crues soumis à un aléa moyen dans la plaine aval comprise entre Violes et Bédarrides (vitesses très faibles), dans les centres urbains, les secteurs urbanisés et les secteurs agricoles ou naturels.

Le principe du PPR est d'y permettre un développement compatible avec l'exposition au risque. Le risque pour les personnes persiste mais est atténué par des vitesses faibles. Des prescriptions simples permettent de réduire la vulnérabilité des biens et la mise en sécurité des personnes.

5 - La zone **Jaune** dénommée **J** correspond aux secteurs d'écoulement des crues soumis à un aléa faible dans les centres urbains, les secteurs urbanisés et les secteurs agricoles ou naturels.

Le principe du PPR est d'y permettre un développement compatible avec l'exposition au risque. Le risque pour les personnes existe mais reste faible. Des prescriptions simples permettent de réduire la vulnérabilité des biens et la mise en sécurité des personnes.

6 - La zone **Verte** dénommée **V** correspond aux zones d'aléa résiduel. Il s'agit des secteurs compris entre la limite de la crue de référence et la limite du lit majeur hydrogéomorphologique

Le principe est d'y permettre un développement compatible avec l'exposition au risque. Le risque pour les personnes est très faible, mais existe pour des crues supérieures à la crue de référence du PPR. Des prescriptions limitées permettent de réduire la vulnérabilité des biens et la mise en sécurité des personnes.

Date d'élaboration de la présente fiche : SEPTEMBRE 2011